# PETROVICE V PROMĚNÁCH ČASU

## III. ročník

### Petrovice u Rakovníka

Petrovice patří mezi malé obce Středočeského kraje, čítají kolem 250 obyvatel a 132 budov. Rozkládají se v jednom z údolí zvlněné pahorkatiny až podhorské oblasti. Nadmořská výška se pohybuje v rozmezí 386 – 453 m n.m.. Pro krajinu jsou typické četné stráže, které vymlela stoletá voda kolem r.1885.

*Obci tvoří dvě části:*

- **horní Petrovice** (budova bývalé školy, fara, kostel a několik domků)
- **dolní Petrovice** (zámek s dvorem a většina petrovických domů).

**Velké poděkování patří všem, kteří se svými příspěvky zasloužili o uskutečnění výstavy:**

Ing. Bohumile Pazdýrkové, Jaroslavu Levému, Marii Kinierové, Lucii Slabé, Martě Hedvičákové, Anně Brenkové, Václavu Chytrému, Lydii Jiříčkové, Miluši Humlové, Věře Kořkové, Marii Ladýřové a Zdeňku Kudláčkovi, Obci Petrovice, Okresnímu archivu v Rakovníku a sběratelům Michalu Novotnému z Lužné, Ladislavu Engelthalerovi ze Senomat a Josefu Zejdlovi z Lužné.

Za spolupráci děkují paní ing. Evě Koucké, Marii Klusáčkové a zástupcům obce Petrovice.

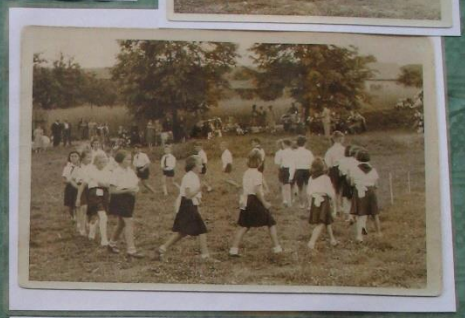

### Z historie

První zmínka o Petrovicích pochází z 16.století. Dnešní obec Petrovice se rozkládá v místě, které se nachází mezi dvěma původními osadami - **Hlivojedy a Jezevce**.

**Jezevce** ležely na jih od Petrovic, mezi Petrovicemi a Novým Dvorem. První písemná zmínka o této osadě pochází z r.1338. Za husitských válek byla ves vypálena, zpustla a zarostla. Roku 1510 ji koupil Petr Holý z Chrástu. Osada však již obnovena nebyla.

**Hlivojedy** se pravděpodobně rozkládaly na svahu Petrovického lesa, soudě dle zvlněného terénu za farou. Ve 14.stol.se v osadě nacházela tvrz i dvůr. Celé Hlivojedy, tedy tvrz, dvůr a ves, bývaly služebným mánstvím hradu Křivoklátu a sídlem vladyk Hlivojedských z Hlivojed, kteří zde sídlili přes 100 let. Roku 1510 získal Hlivojedy Petr Holý z Chrástu. I tato ves za husitských válek zpustla a nebyla již obnovena.

Původní název osady byl „Hlivojedi" od jména lidí, kteří se za Třicetileté války živili houbami hlívy jedlé. Kdy byla osada založena není známo. Zachovala se pouze pověst, která vypráví o tom, jak se v těchto místech usadili lidé, jak založili osadu a jak přišla ke svému názvu.

***Pověst o vsi Hlivojedy:***

*„Za časů, kdy roty branibořské zle řádily v Čechách, navštívil jeden oddíl také kraj rakovnický. Lidé prchali před těmito lupiči do okolních lesů, kde nalézali bezpečného úkrytu. Rovněž tak učinila jistá žena, jíž Braniborci zabili muže a pobrali všechen majetek. Prchla do lesů i s dětmi jen s tím, co měla právě na sobě a vyhledala si úsluch blíže vysoké skály, nedaleko niž vimel se bublající potůček, vytékající ze studánky s pěkně čistou vodou. Úkryt ten ukázal se býti bezpečným. Záhy však nastala jí starost o potravu. Hledajíc něčeho k jídlu, spatřila, že v lesní půdě roste mnoho hlív, jež sice znala, ale o nichž vždy od lidí slýchala, že jsou prazdné. Dle jednoho dne, když marně po lese hledala potravy, odvážila se, hladem jsouc donucena, hlívy tyto jíst. A hle!ukázaly se býti dosti chutnými a spíně neškodnými. Žena nyní zanechala kořínků a trpkých plodů lesních plánat a živila sebe i své díky hlívami. Rodina tato tak si oblíbila místo svého úkrytu, že se tu trvale usadila a postavila dřevěnou chýšťku. Když za krále Václava II.nastaly v Čechách opět lepší časy a rodina tato počala se stýkati s jinými lidmi, říkáno jejím členům „Hlivojedi" Malá rodina časem se rozmnožila, chýší přibývalo. Ves byl mýcen. Přezdívka „Hlivojedi" přenesena z lidí na osadu, která tak obdržela jméno."*

Ani jedna z původních osad již nebyla obnovena. Avšak na počátku 16.století založil Petr Holý ves novou. Ta byla pojmenovaná po něm - **Petrovice**. Petr Holý ves držel mnoho let a velmi jí zvelebil. Roku 1517 zde nechal postavit **pivovar**. Zemřel bez potomků. Po jeho smrti Petrovice změnily několikrát majitele. Roku 1589 je koupil Hynek Hrobčický z Hrobče na Kolešovicích, jehož rod držel Petrovice opět delší čas a své panství aspěšně rozšiřoval. Všichni Hrobčičtí byli protestanti a horlivě se účastnili odboje českých stavů proti králi Ferdinandovi II.. Jiří Havel Hrobčický byl kvůli této skutečnosti odsouzen ke ztrátě části svého jmění – vsi Petrovice. Následovalo opět několikeré střídání majitelů. Zároveň obec pustošily vojenské konflikty.

V r.1660 získali Petrovice a Krakovec Helversenové, za nichž byl obnoven hrad Krakovec a pokryt červenými taškami.(Pozn.: Odtud jeho jméno „Červený zámek".)

Roku 1709 koupil Petrovice Jan Josef hrabě z Valdštejna. Valdštejn se stal zakladatelem **horní části Petrovic**. Ta byla založena po významné události, kdy se třem mladým dívkám v lese u studánky zjevila Panna Marie. Toto místo začali navštěvovat lidé z širokého okolí. Protože voda ze **studánky** měla skutečně uzdravující účinky, věhlas místa se šířil dál a dál. Poté, co byla voda ze studánky oficiálně uznána za léčivou, nechal zde Valdštejn vystavit **lázeňskou budovu s hostincem**. Léčivá moc vody byla přičítána onomu svatému zjevení a tak se toto místo stalo cílem poutí zdravých i nemocných z celého širokého okolí, což se stalo podnětem k založení **kostela** v nejbližším sousedství studánky (1710 - 1715).

Do Petrovic byla přenesena i farní právomoc ze Šanova a proto nechal hrabě Valdštejn vystavit vedle kostela i **faru** s potřebnými budovami. Současně byla pod kostelem vystavěna i **škola**.

Po smrti Valdštejna se Petrovice staly na čas majetkem Fürstenberků. Záhy však byly prodány Wallisům. Památku skutečného šlechtice po sobě zanechal hrabě Štěpán Wallis, který r.1765 ulehčil svým poddaným. Robotu změnil na peněžitý poplatek a rozsáhlé polnosti rozdělil a jednotlivé části i s hospodářskými budovami dědičně pronajal podlaným.

Za „vlády" tohoto šlechetného šlechtice byla na místě již nedostačující školy postavena škola nová. Postupem času byl také opraven velkým nákladem **zámek** a postaven **zámeček** – obydlí pro úředníky.

Od r.1881 se majitelé Petrovic opět střídali. Roku 1923 byla provedena pozemková úprava a část pozemků byla za přídělové ceny přenechána obyvatelstvu a zbytek prodán do soukromých rukou.

*(Zdroj: Kotecká Petra. **Využití skrytých příležitostí konkrétní destinace ve prospěch cestovního ruchu a možnosti financování - Petrovice u Rak.** Praha 2009. 1.*

**O autorovi:**

**Ing. Petra Hauptmanová roz. Koucká** (*1.2.1985)

Vystudovala Vysokou školu obchodní v Praze, management cestovního ruchu. Působí jako administrativní pracovník na úřadě v Městysi Senomaty toho času na mateřské dovolené. ☺

Jejími zálibami jsou koně, tanec, pěstování orchidejí a shromažďování historických materiálů k obci Petrovice, na čemž pracuje již třetím rokem.

I po ukončení této výstavy uvítám každý další příspěvek, aby v příštím roce mohla být výstava ještě bohatší. Zapůjčené materiály v podobě pohlednic, fotografií, obrázků a textů si převedu do elektronické podoby a nepoškozené je obratem vracím svým majitelům.

Na výstavce máte k dispozici **poznámkovou knihu**, do které můžete zaznamenat Vaše podněty, názory či připomínky k výstavě a také odpovědi na otázky našeho pátrání „Bílá místa Petrovic".

# Petrovice v historických mapách

**Plánek obce z roku 1930**
*(Zdroj: Obec Petrovice. Vlastivědný popis obce a jejího okolí, 1930-36)*

I. vojenské (Josefské) mapování - 2. pol. 18. stol., Čechy, mapový list č. 104

II. vojenské ( Františkovo ) mapování - 2. pol. 19. stol., Čechy, mapový list W_8_III

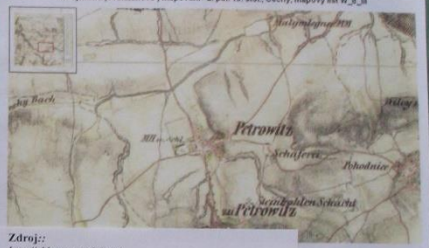


**Zdroj:: *http://oldmaps.geolab.cz/***
***(Prezentace starých mapových děl z území Čech, Moravy a Slezska)***

© 1st (2nd) Military Survey, Section No. 19, Austrian State Archive/Military Archive, Vienna
© Laboratoř geoinformatiky Univerzita J.E. Purkyně - http://www.geolab.cz
© Ministerstvo životního prostředí CR - http://www.env.cz

III. vojenské ( Františko - Josefské ) mapování - 1877 - 1880 Čechy, mapový list 3951

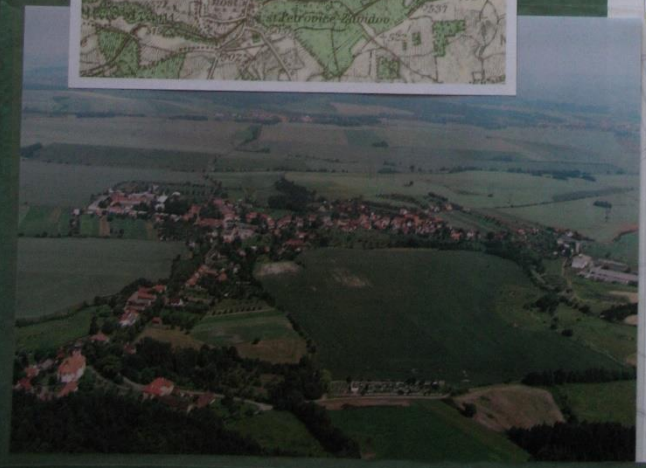

# Proměna horních Petrovic v běhu času

Před rokem 1895

Kolem rokem 1900

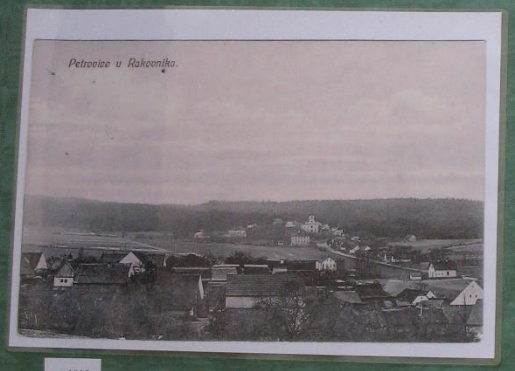


r. 1918

Kolem roku 1930

Kolem roku 1935

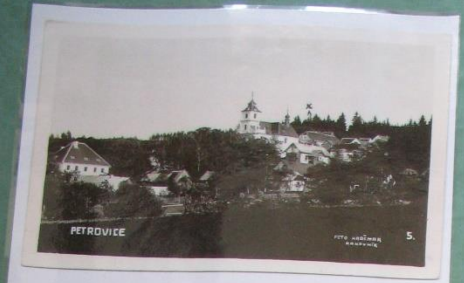


Kolem roku 1938

Kolem roku 1940

r. 1946

# O pamětihodnostech obce

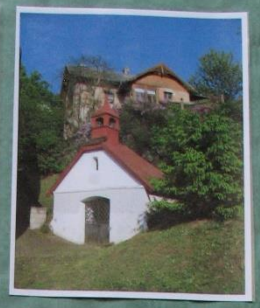

## Boží Studánka

„V druhé polovině 17.století, kdy Petrovice držel svobodný pán s Otto z Helversenů, stala se v lese zvláštní událost, která mocně rozrušila celé okolí. V lese tam nalézala se pod mohutným dubem studánka. Zde prý se podle pověsti zjevila Panna Maria dívkám, jež tam stlaní hrabaly. Celá ves i okolí bylo vzhůru. Dub i studánka nabyly tím pověsti posvátné a zázračné. Když baron z Helversenů dal studánku vyzdíti a nedaleko od ní postaviti klenutou kapličku, do níž daroval větší malovaný obraz Krista na kříži, stala se víra v zázračnou moc vody této studánky obecnou.

Studánka nazvána lidem „Boží studnice" a voda v ní „Boží voda". Když pak tato voda pro svůj obsah železa a kyseliny uhličité ukázala se býti léčivou, sbíhalo se k této studánce lidu množství veliké. Nejvíce bylo těch, kteří trpěli nějakou chorobou, zejména kloubovou. Mnozí z nich nalezli zde uzdravení. Sláva „Boží studnice" rostla.

Nejhojnější návštěva byla v neděli a ve svátek, kdy lid měl k tomu čas. Také onomu dubu, nad studánkou stojícímu, přičítána byla moc divotvorná. Lidé odlupovali z něho kůru, řezali třísky, trhali listí, nakuřujíce si s úspěchem těmito věcmi bolavé zuby i svůj nemocný dobytek. Takovýmto jednáním byl dub zničen. Strom hynul a byl konečně na rozkaz barona odstraněn. Z jeho dříví dal prý si pán zhotoviti domácí oltářík s klekátkem… "

*(Obec Petrovice. Vlastivědný popis obce a jejího okolí, 1930-36)*

**Pověst o zjevení Panny Marie:**

*Pověst říká, že v 2.pol.17.stol., kdy Petrovice držel svobodný pán Otto z Helversenu, se zde stala zvláštní událost, která rozrušila celé okolí. Ve zmíněném lese se nalézala pod mohutným dubem studánka. Jednoho dne tu tři petrovické dívky sbíraly bukvice a při práci si prozpěvovaly. Najednou uslyšely, že s nimi zpívá ještě někdo čtvrtý. Zarazily se a pátraly, kdo neznámý zpěvák je. Pohlédly na rozložitý dub a spatřily zvláštní úkaz. Mezi větvemi stromu se vznášela krásná paní s nemluvňátkem na ruce a líbezně zpívala. Dívky se lekly a z lesa utekly. Brzy věděla o prapodivné příhodě celá ves. Po několika dnech šly dívky zase k oné studánce a zjevení na dubu se opakovalo. Jak už to bývá, mnozí spoluobčané dívkám věřili, jiní ale tvrdili, že jde o pouhý výmysl. Děvčata byla předvolána na vrchnostenský úřad k výslechu. I přes hrozby neustále trvala svou. Nepomohl ani výprask dlátkami, který jim uštědřil biřic. Po ranách nebylo na tělech dívek ani stopy. Tímto krutým výslechem byl lid utvrzen ve svém přesvědčení, že k události skutečně došlo. Od té doby byly dub i studánka lidem považovány za zázračné.*

## Kostel Navštívení Panny Marie

Na návrší nad obcí se nachází dominanta Petrovic poutní kostel Navštívení Pany Marie. V letech 1714-1715 jej nechal postavit Jan Josef z Valdštejna poblíž Boží studánky, k níž se váže pověst o zjevení Panny Marie.

Kostel je postaven v renesančním slohu s pozdějšími barokními úpravami. Celé stavbě dominuje třipatrová věž s hodinami. Výzdoba interiéru je renesanční. Hlavní oltář pochází z roku 1891 a jeho hlavním motivem je oválný obraz Navštívení Panny Marie z počátku 18.století.

Kostel je již po staletí v majetku Římskokatolické církve. V zimním období se zde konají adventní koncerty a v letním bohoslužba k Mariánské pouti. Jinak je kostel po většinu času uzavřen.

## Farský dvůr

V sousedství kostela se nachází jednopatrová barokní fara s dvorem. Byla postavena roku 1715 Janem Josefem z Valdštejna. Z dvanácti místností vyniká sál s původními kachlovými kamny. Kromě bytu faráře nemá fara v současnosti jiného využití. K objektu náleží dvě zahrady. Vše je ve vlastnictví Římskokatolické církve. Objekt je po částečné rekonstrukci.

## Škola

Pod petrovickým kostelem stojí historická **budova bývalé školy**, kterou v roce 1823 nechal vystavět hrabě Wallis. Škola byla spádová, nová, moderní a unikátem v širém okolí. Roku 1975 byla zavřena. Dnes je budova v havarijním stavu. Část přízemí je využívána jako byt. Vlastníkem je Obec Petrovice.

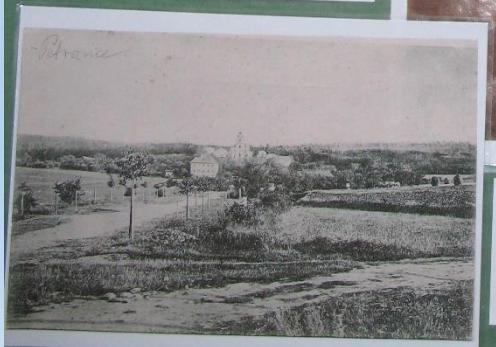


## Alej

Lipová alej ke kostelu byla vysázena kolem roku 1895. Pustá stráň pod kostelem byla osázena školními dětmi okrasnými stromy (břízy, osiky, akáty, jasany…).

## Zámek s dvorem

V severní části obce při silnici uprostřed nevelkého parku obehnaného zdí se nachází petrovický zámek. Původně barokní jednopatrová budova zámku byla postavena po roce 1709 Janem Josefem z Valdštejna na místě vyhořelé tvrze. Bývalou tvrz založil roku 1510 Petr Holý z Chrástu. Za Jiřího Havla Hrobčického roku 1620 lehla tvrz popelem. Valdštejn nechal v zámku vystavět kaplí sv.Michala a před zámkem gloriet. Za Wallisů kolem r.1860 byl zámek upraven do dnešní podoby – jednopatrové budovy obdélníkového půdorysu s klasicistní fasádou.

Po r.1948 zámek znárodnil stát a zámek postupem času chátral. V letech 1960-1996 byl do zámku umístěn okresní archiv a pro jeho účely byl nákladně avšak ne příliš citlivě opraven. V přízemní části interiéru se dochovalo něco málo z původních prvků včetně širokého dřevěného schodiště. V současné době je z části obydlen.

Dvůr byl vystavěn na velké ploše kol dokola obehnané zdí a tvoří jej tři nádvoří. Do dvora se vchází dvěma vchody, jižním a východním. Hlavní část dvora tvoří budovy podél silnice u východního vstupu. Hned po pravé straně jsou v řadě malé domky deputátníků. Za nimi se nacházel velký sklep s lednicí, ve kterém kdysi býval sklad krulovického pivovaru. Za ním se nacházely rozsáhlé stáje tažného a chovného dobytka.

Po levé straně u vrat stojí vysoká budova bývalého pivovaru, který byl vpředu přeměněn na byty dělníků, v kůlnu na stroje a hospodářské nářadí. Za malým dvorkem se rozkládá park, v jehož středu stojí zámek, jednopatrová budova s ozdobným portálem. Za parkem stojí menší budova zvaná zámeček, ve kterém byly byty pro panské úředníky. Za zámečkem se nacházelo větší nádvoří s velkými stodolami. Vprostřed tohoto nádvoří stojí bývalý lihovar. Ještě v první polovině 20.století moderně vybavený. Za budovami se rozkládá nádvoří třetí velké, na němž byla postavena veliká kůlna na ohilí a slámu a níže drůbežárna. Za tímto nádvořím se nacházela velká zelinářská zahrada.

Dvůr pochází z počátku 16. století. Založil jej Petr Holý z Chrástu, po němž byla i osada Petrovice pojmenována. Roku 1517 byl při dvoře založen pivovar. Po Petru Holém se často měnili majitelé dvora a tím celé vsi. Z nich nejšlechetnějším byl Štěpán Olivier Wallis, pán na Kolešovicích, který na svých statcích zrušil robotu. Vládl zde od roku 1745. Za vlády tohoto rodu byl téměř od základů přestavěn zámek, jež poslední majitelé zanedbali. V první polovině 20. stol.byl Alois Jirák, který dal zámek opět velkým nákladem a všechny budovy znovu opravit a přistavil kůlnu a slepičárnu.

K dvoru patřily dvě hospodářské usedlosti. Jednu obýval hajný a druhou dvorští dělníci. Za vsí patřil ke dvoru bývalý ovčín. Hned pode vsí měl dvůr cihelnu.

Část areálu dvora byla v letech minulých využívána jako prasečák. Druhá část je využívána jako kovárna a kanceláře. Třetí část společně s budovou bývalého pivovaru je využívána zemědělskou společností, která zde má sklady a garáže.

Zámek i celý areál hospodářského dvora a bývalého pivovaru se nachází v soukromých rukách a nejsou přístupné veřejnosti.

r. 1912

Raritou obce byly **dvě pískovcové sochy sv. Jana Nepomuckého**. Z prvního, který stojí ve spodní části obce před čp.5, se dochovalo již pouze torzo. Druhý, který stával u domu čp.47 při odbočce na Hostokryje, byl ke konci 20.stol. ukraden.

## Zájezdní / Průjezdní hostinec č.p.10

Petrovické návsi dominuje barokní budova nově zrekonstruovaného zájezdního hostince s dvojité lomenou mansardovou střechou a bobrovými taškami. Objekt byl postaven v roce 1715 a tvoří uzavřený areál s dvorem. Původně byl komplex průjezdní. Hned vedle hospody stojí domek č.p.81, kde se říká „ na mejtě". Sídlila zde okresní mýtnice. Objekt hostince je v soukromých rukách.

# Zmizelé Petrovice

## Ovčín

Nedaleko za vsí u silnice na Rakovník – dnes prostor před vjezdem do bývalého kravína - se nacházel **ovčín** patřivší k velkostatku. Sestával se ze tří budov: obytného stavení, kdysi sídla ovčáka, ovčína a stodoly. Chov ovcí zanikl ke konci 19.století pro nedostatek pastvin. Na počátku 21.století se však ovce do těchto míst opět vrátily.

Obydlí ovčáka

Stodoly ovčína

Poslední stádo

## Cihelna

Cihelna při velkostatku se nacházela hned pode vsí v prostorách dnešního fotbalového hřiště a okolí. V historických pramenech je uváděna již v r.1654. Měla klenutou pec, při ní se nacházelo obydlí cihláře a dvě kolny na sušení syrových cihel. Byla zbořena v roce 1952.

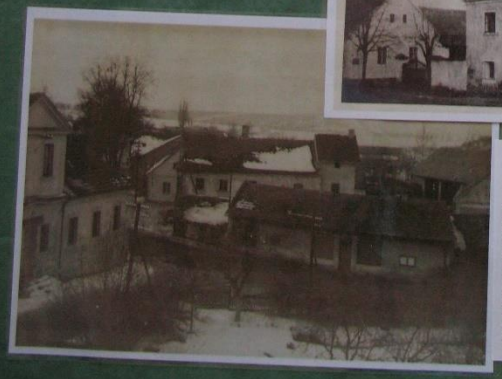

## Bývalá židovská modlitebna

Vysoké jednopatrové obytné stavení hospodářské usedlosti u silnice, jehož majitelem býval žid Jakub Kusý, rolník a obchodník. Obýval s rodinou přízemí. Nahoře v poschodí bývala židovská modlitebna, v níž se scházeli petrovičtí i okolní židé k pobožnostem.

Budově dominoval výrazný barokní štít, který byl při rekonstrukci střechy majitelem p. Babánkem odstraněn. Babánkovic obytné stavení včetně hospodářských objektů bylo zbouráno v roce 1977.

Pohled, který již odvál čas ~ Náves v roce 1978

## Obecní pastouška

Roku 1926 byla nákladem 260 tis. Kč na místě původního obecního domku „obecní pastoušky", již staré a sešlé, postaven nový obecní dům - stavba se zvýšeným přízemkem a podkrovním přístavkem. Byly zde umístěny úřady obecní a poštovní, četnická stanice, lidová knihovna a nacházely se zde i byty.

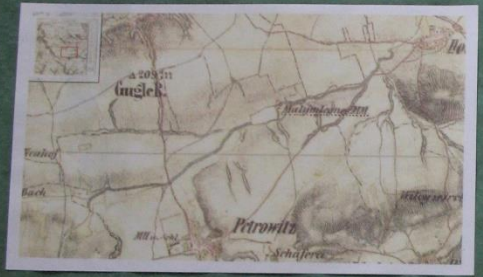


## Mlýnec

V polích mezi Petrovicemi, Šanovem a Hostokryjemi kdysi stával při Petrovickém potoce o samotě **mlýnec**. Usedlost se stávala ze tří budov: obytného stavení s mlýncem, chlévy a stodolou. Mlýn měl jedno starodávné složení a krupník. Patřilo k němu přes 20 strychů polí (1 strych = cca 28 arů). Pozemky jeho byly vklíněny mezi pozemky velkostatku. Vodu bral mlynář z rybníka za mlýnem. Rybník byl napájen strouhou z Petrovického potoka.

Posledním majitelem mlýnce byl Adolf Stutzig, jež byl velmi dobrým hospodářem. V roce 1874 prodal mlýn hraběti Wallissovi. Mlýnec byl připojen k petrovickému velkostatku. Od té doby však zůstal neobydlen. Budovy pustly. Když velkostatek Petrovice zakoupil roku 1883 Josef Siegrich, byly budovy bývalého mlýnce zbořeny, rybník vypuštěn a vše proměněno na pole. Dnes po mlýnci není ani památky kromě pojmenování polí v jeho okolí, kde se dodnes říká „u mlýnce".

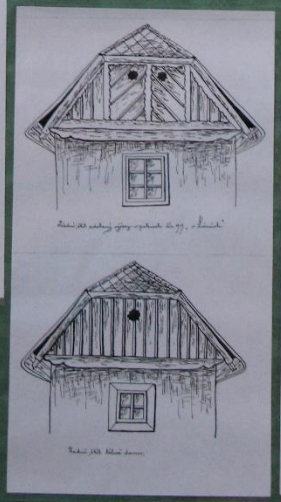

KOSTEL NAVŠTÍVENÍ PANNY MARIE
PETROVICE, OKR. RAKOVNÍK

## Lázně

V roce 1709 koupil Petrovice Jan Josef Waldštýn, pán bohatý, dobrotivý a zbožný. Když se dozvěděl, co vše se o „Boží studni" a její vodě vypravovalo, pojal myšlenku, již také brzy zrealizoval - zřídit u studánky lázně, aby se nemocní mohli pohodlně léčit. Bylo nalezeno vhodné stavební místo, vykácen les, navezen stavební materiál a za krátko lázeňská budova stála. Bylo to stavení nízké, dřevěné a na zděném podkladě. Zřízeny zde byly koupele, šenkovna a tančírna. Studně byla vyzděna tesanými kameny.

Naproti lázeňské budově byla postavena dřevěná patrová budova pro lázeňského a nemocné. Jednalo se o budovu č.p.99, jejíž podoba se zachovala již jen na fotkách.

Lázně zmizely. Nahrazeny byly později kamennou budovou dodnes stojící – hostincem – u níž byla postavena budova menší kde byly zřízeny koupelny.

Původní hasičská zbrojnice stojící vedle budovy obecního úřadu

Bývalá chmelařská ubytovna v prostoru dnešního fotbalového hřiště *(r. 1981)*

**Střelnice**

Střelnice se nacházela v jámě mezi Petrovicemi a Hostokryjemi. Místní střelci se účastnili řady závodů. Zde jsou fotografie z konce 70. let 20.století. Dnes je jáma postupně zavážena stavební sutí.

Původní umístění autobusové zastávky
*(70. léta 20. stol.)*

# „Bílá místa Petrovic“

Poznáte, kde to je / bylo?

Poznáte, zda stával tento domek v našich Petrovicích?
*Na rubu pohlednice je pouze stará poznámka: „Petrovice 1923“*

Poznáte, kde a kdy to bylo?

# Staročeské máje
~
# „Máje“

V předvečer 1.května vypravují se chlapci do lesa, aby usekli co nejvyšší stromek a udělali z něj do rána staročeskou májku, tradiční symbol jara. Smrček, jedličku nebo borovičku odkleští a špičku ozdobí věnci, šátky, květinami, fábory či pentlemi. Celou noc ji bedlivě hlídají, aby jim ji přespolní neuřízli a neukradli, což by byla velká ostuda.

Kromě těchto obecních májů stavěných na návsi, vztyčovali mládenci také menší májky – vyzdobené břízky – před domy svých dívek. Nejstarší známý doklad o stavění máje je z roku 1422, kdy hoch dostal jako odměnu ruku svého vyvoleného děvčete....

Podobný průběh měly májové slavnosti i v Petrovicích. Každý rok jednoho květnového dne procházel obcí průvod krojovaných, doprovázený hudbou, obcí k májím. Máje ozdobené pentlemi stavívali hoši svým vyvoleným dívkám v předvečer slavnosti před jejich obydlí. Slavnost byla završena taneční zábavou v hostinci. Celá událost měla radostný a velmi slavnostní ráz.

Již v první polovině 20.stol. tento ráz zanikl. Sice probíhaly máje, ale již nedosahovaly těch slavných májí dřívějších. Stavění májek dívkám vymizelo časem úplně. Zůstalo stavění několika velkých opentlených májí v obci – u hospody, starosty, ve dvoře, u školy a na jiných význačných místech.

V polovině 20.stol. Tělocvičná jednota Sokol uspořádala několikrát staročeské máje dle původního rázu, snaže se předvést lidem, jak ušlechtile se naši předkové chovali a jaký ušlechtilý ráz měla každá jejich zábava. V neděli se konal průvod obcí – selská jízda v krojích v čele průvodu, májovníci v krojích a Slovenky, které zde pracovaly na statku. Nechyběli ani dudáci hrající v domech, navštívených májovníky.

*(Zdroj: Obec Petrovice, vlastivědný popis obce a jejího okolí, psali petrovičtí učitelé do r.1936)*

Postupem času i stavění velkých májí vymizelo a od oslavy jara a lásky se v obci upustilo. Snad v budoucnu se někdo této tradice ujme a obec tak budou opět krášlit pestrobarevné máje, kroje, hudba a veselí.

**Máje v Petrovicích ~ 2.pol. 20.století.**

# Poutě

První a druhou neděli v červenci konají se v Petrovicích poutě. Dříve byly slavné a hojně navštěvované lidmi z blízkého i z velmi vzdáleného okolí. Lidé putovali za Boží studní a lázněmi u ní zřízenými, neb voda zde léčila řadu neduhů. Zánikem lázní návštěvnost klesala rok od roku. I dnes je však toto poutní místo, kde se dle pověsti zjevila místním dívkám panna Marie, každoročně navštěvováno.

1. polovina 20. století

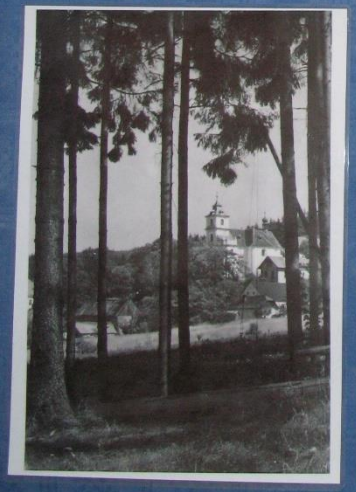

Dětský den.

# 126 let od založení SDH Petrovice

Sbor dobrovolných hasičů byl založen roku 1886. Do té doby zajišťoval ochranu proti ohni obecní úřad. V roce 1986 oslavilo Sdružení dobrovolných hasičů Petrovice 100 let od svého založení.

1986 ~ Oslava výročí 100 let hasičů

1978 ~ Hasičská soutěž děti

# Znak obce Petrovice

Návrh znaku i vlajky byl vytvořen na základně příslušných oborových pravidel, zásad a usancí. Níže vyobrazený návrh z dílny pana

*Stanislava Kasíka*
*Heraldická kancelář*
*„Dauphin"*
*Roudnice nad Labem*
*2011*

byl schválen Zastupitelstvem obce Petrovice na veřejném zasedání dne 20. 6. 2011.

***Popis znaku a jeho vysvětlení:***

Obrácenou, sníženou a zvýšenou, zúženou stříbrnou krokví modro-červeně dělený štít. Nahoře zlatá lilie, dole dva stříbrné zkřížené meče se zlatými záštitami a jílci.

Modré pole se zlatou lilií má vztah k zasvěcení petrovického kostela Panně Marii. Stříbrná krokev symbolizuje pramen. Zkřížené meče odrážejí skutečnost, že Petrovičtí měli ke královskému hradu Křivoklátu manskou povinnost dvou ozbrojenců. Červená a stříbrná tinktura se vztahuje k erbu českých králů.

***Vlajka:***

Červený list s bílým klínem vycházejícím z horního okraje listu a s vrcholem v páté osmině šířky listu a s modrým klínem vycházejícím z prostřednich čtyř šestin horního okraje a s vrcholem ve čtvrté desetině šířky listu. V modrém klínu žlutá lilie, v červeném poli zkřížené bílé meče se žlutými záštitami a jílci. Vlajka opakuje podobu znaku.